70 lat Biblioteki Piaseczno

70 LAT BIBLIOTEKI PUBLICZNEJ MIASTA I GMINY PIASECZNO

1947–2017

Wystawa powstała z okazji Jubileuszu 70-lecia Biblioteki Publicznej Miasta i Gminy Piaseczno

Opracowanie i redakcja: Anna Kowalska
Projekt graficzny: Łukasz Żywulski
Druk: ALTMASTER

ALTMASTER
DRUKARNIA WIELKOFORMATOWA

Zrealizowano w ramach projektu „A nam ciągle mało... Biblioteka Piaseczno na rzecz swoich mieszkańców święto biblioteki" prowadzonego przez Bibliotekę Publiczną Miasta i Gminy Piaseczno wraz z Fundacją Rozwoju Społeczeństwa Informacyjnego dofinansowanego ze środków Ministra Kultury i Dziedzictwa Narodowego.

Ministerstwo Kultury i Dziedzictwa Narodowego
FRSI Fundacja Rozwoju Społeczeństwa Informacyjnego
SBP Stowarzyszenie Bibliotekarzy Polskich
Gmina Piaseczno
Biblioteka Publiczna Miasta i Gminy Piaseczno

Kalendarium 1938-1954

1938 Powstanie bezpłatnej wypożyczalni książek przy ulicy Reytana. Jej założycielami byli: Janina Markowska, Władysław Hulanicki, agronom Niedzielska, Zofia Wieczorkiewicz, Mieczysław Markowski, Jadwiga Szymanowska, Emilia Bohowiczowa, ksiądz Tadeusz Kaulbersz. Wypożyczalnia istniała do wybuchu II wojny światowej.

Fot. ze zbiorów Muzeum Regionalnego w Piasecznie.

1947 Powstanie Biblioteki Publicznej Miasta i Gminy Piaseczno.

1948 Powstanie filii w Zalesiu Dolnym.

1949 Powstanie filii w Jazgarzewie.

1953 Powstanie filii w Głoskowie.

Pierwsza siedziba biblioteki przy ul. Kościuszki 11. Archiwum Biblioteki Publicznej Miasta i Gminy Piaseczno.

1954 Złączenie Powiatowej Biblioteki Publicznej mieszczącej się w budynku Powiatowej Rady Narodowej i Miejskiej Biblioteki Publicznej z siedzibą przy ulicy Kościuszki 11. Powstała Powiatowa i Miejska Biblioteka Publiczna w Piasecznie. Sprawowała pieczę nad 12 bibliotekami znajdującymi się na terenie powiatu, m.in. nad Miejską Biblioteką Publiczną w Górze Kalwarii, Gromadzką Biblioteką Publiczną w Starej Iwicznej.

Wnętrze Powiatowej i Miejskiej Biblioteki w Piasecznie, 1958 rok. Na powierzchni 25 m² mieścił się księgozbiór w ilości ok. 10 tys. woluminów. Na zdjęciu: kierownik Biblioteki Maria Niemirow-Ziółkowska wraz z personelem: Wandą Makay - kierownikiem wypożyczalni, Barbarą Młodawską i M. Fratońską. Archiwum Biblioteki Publicznej Miasta i Gminy Piaseczno.

Kalendarium

1955-1962

1955 Powstanie filii w Złotokłosie i Zalesiu Górnym.

1956 Powstanie filii w Chylicach, która w 1996 roku ze względu na problemy lokalowe została zamknięta.

1959 Wstrzymanie pracy biblioteki z powodu nieodpowiednich warunków lokalowych i przeniesienie biblioteki wraz z pracownikami i księgozbiorem do lokalu Inspektoratu Oświaty przy ul. Świętojańskiej 12.

1960 Rozpoczęcie budowy nowej siedziby Powiatowej i Miejskiej Biblioteki Publicznej. Powstanie filii w Żabieńcu, kóra została zamknięta w 1982.

1962 W wyniku pożaru w budynku przy ul. Świętojańskiej 12 całkowitemu zniszczeniu uległ katalog centralny, kartoteki zagadnieniowe oraz różne pisma, ucierpiała również część sprzętu i księgozbiór. Biblioteka została przeniesiona do budynku znajdującego się przy ulicy Świętojańskiej 4.

1963 Kres wędrówki. Ukończenie budowy budynku przy Kościuszki 49 przeznaczonego dla Powiatowej i Miejskiej Biblioteki Publicznej.

Na górze stary lokal filii w Zalesiu Górnym. Po środku widoczny budynek przy ulicy Kościuszki 49 w trakcie budowy. Na dole ten sam budynek wkrótce po otwarciu. Archiwum Biblioteki Publicznej Miasta i Gminy Piaseczno.

Kalendarium 1963-2011

1970 Powstanie filii Piaseczno-Osiedle.

1974 Połączenie biblioteki z Ośrodkiem Kultury, który zajął pierwsze piętro budynku.

1975 Likwidacja powiatów, co wpłynęło na status biblioteki: z powiatowej została przekształcona w miejską.

1981 Biblioteka odłączyła się od Ośrodka Kultury, przyjmując nazwę Biblioteki Publicznej Miasta i Gminy Piaseczno.

1982 Utworzenie filii w Bogatkach, przejęcie księgozbioru ze zlikwidowanej biblioteki w Żabieńcu.

1986 Powstanie filii w Grochowej. Zamknięta w 1989 r.

1998 Ponowne połączenie z Ośrodkiem Kultury.

2011 Biblioteka zaczyna funkcjonować jako samodzielna jednostka.

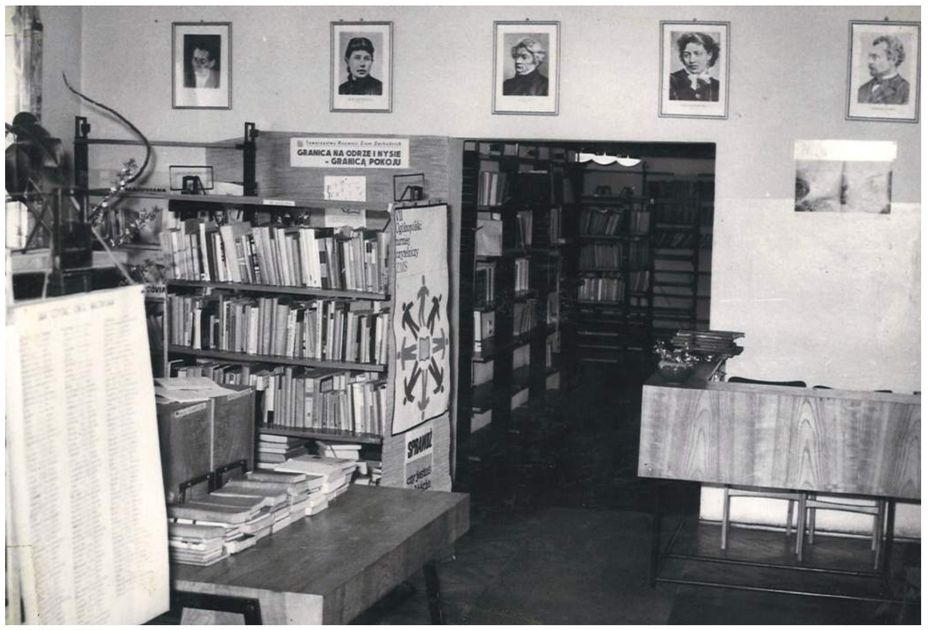

Wnętrza biblioteki przy ul. Kościuszki 49. Lata 60.
Archiwum Biblioteki Publicznej Miasta i Gminy Piaseczno.

Działalność kulturalno-oświatowa

Przez wiele lat swojej działalności biblioteki podejmowały pracę oświatową z czytelnikami poprzez popularyzację książek, wystawy, organizowanie konkursów czytelniczych oraz innych form pracy kulturalno-oświatowej. Biblioteka organizowała również quizy (np.: *Książka uczy, radzi i wychowuje*, czy konkurs czytelniczy *Pióro i karabin - konkurs z okazji 25-lecia Ludowego Wojska Polskiego*), kiermasze książek i loterie książkowe, konkursy recytatorskie oraz spotkania autorskie. W ramach konkursu Kierowników Punktów Bibliotecznych poszczególne filie zobowiązywały się zwiększyć liczbę czytelników i prowadzić w okresie jesienno-zimowym różne formy pracy oświatowej (prowadzenie zespołów czytelniczych, praca z dziećmi).

Filie biblioteki prowadziły też *Niedziele na wsi*, które były skierowane zarówno do młodzieży, jak i dorosłych. Można było wtedy zobaczyć wystawy książek konkursowych, uczestniczyć w spotkaniach autorskich, w kiermaszu książek. Można też było czasami obejrzeć występy artystyczne. Filie organizowały także konkursy ze znajomości literatury fachowej, rolniczej.

Celem części działań było podtrzymywanie rodzimych tradycji (zabawy andrzejkowe, topienie marzanny, kartki bożonarodzeniowe). Organizowano różne formy pracy z czytelnikami młodzieżowymi i dziecięcymi: lekcje biblioteczne, wieczory bajek, wyświetlanie przezroczy, poranki z książką, godziny pięknego czytania. Młodzież angażowała się w pomoc ludziom chorym i niepełnosprawnym: dostarczała książki z biblioteki i odbierała zwroty.

Niniejszym chcę bardzo, a bardzo serdecznie podziękować naszej Pani bibliotekarce Maryli Strzeleckiej, za tak miłe i czynne załatwianie nas czytelników. Jestem emerytką – chorą osobą, która jest unieruchomiona przez dolegliwości nóg. Siedzę samotna w domu. W obecnej sytuacji książka jest dla mnie wszystkim, a dzięki uprzejmemu podejściu i otrzymywaniu książek a przesyłanych mi przez Panią M[arylę] Strzelecką życie moje stało się lżejszym. Jeszcze raz składam jak najserdeczniejsze podziękowanie Pani bibliotekarce, za jej uczynność dla mnie.

Tekla Salicka

Piaseczno 1975 r., Archiwum Biblioteki

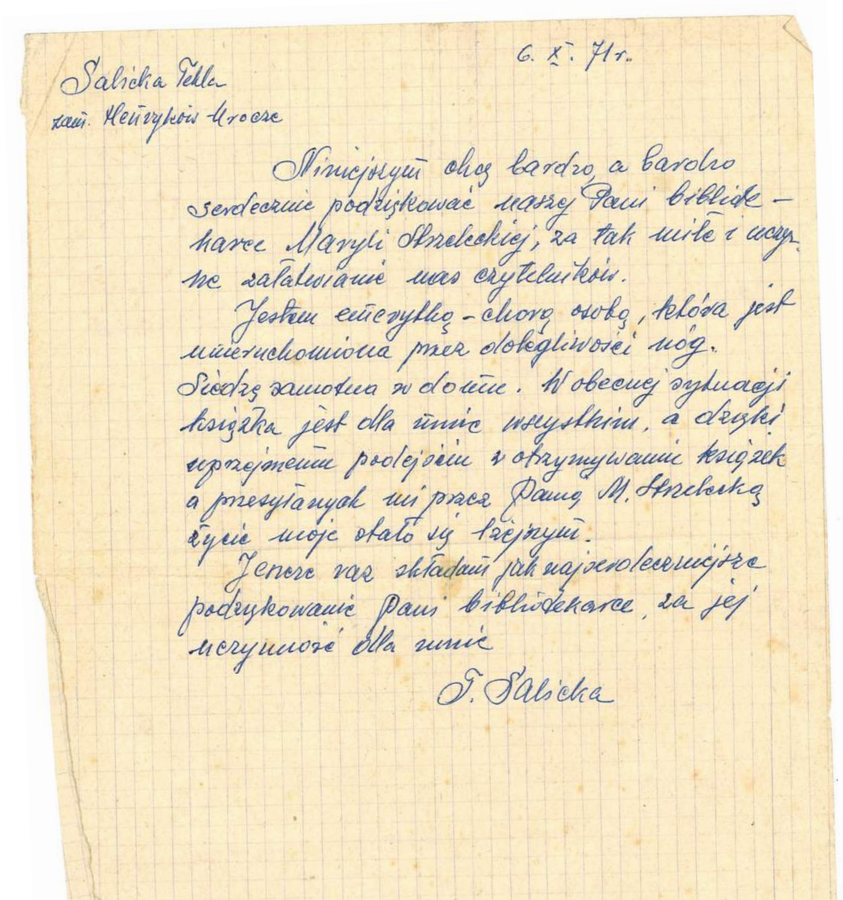

Salicka Tekla
zam. Henrykowo Wrocze

6. XI. 71 r.

Niniejszym chcę bardzo a bardzo serdecznie podziękować naszej Pani bibliotekarce Maryli Strzeleckiej, za tak miłe i uczynne załatwianie nas czytelników.

Jestem emerytką - chorą osobą, która jest unieruchomiona przez dolegliwości nóg. Siedzę samotna w domu. W obecnej sytuacji książka jest dla mnie wszystkim, a dzięki uprzejmemu podejściu i otrzymywaniu książek a przesyłanych mi przez Panią M. Strzelecką życie moje stało się lżejszym.

Jeszcze raz składam jak najserdeczniejsze podziękowanie Pani bibliotekarce, za jej uczynność dla mnie

T. Salicka

Dyrektorzy

1947-1959

Irena Dobrowolska
Urszula Balińska
Leokadia Cynalska
Maria Ziółkowska

1959-1997 Barbara Młodawska (z d. Podolska)

Pracowała w bibliotece niemalże od samego początku jej istnienia. Stworzyła sieć bibliotek na terenie Miasta i Gminy Piaseczno. Włożyła wiele trudu, by biblioteka mogła się rozwijać i prowadzić swoją działalność niezależnie od problemów lokalowych i zawirowań politycznych. Walczyła o każdą placówkę. Wspierała zarówno Bibliotekę główną, jak i wszystkie jej filie. Przez swoich współpracowników wspominana jest jako dyrektor wymagający, ale jednocześnie dbający o swój zespół. Jako osoba pełna ciepła i życzliwa dla ludzi zawsze służąca radą i pomocą.

1998-2009 Anna Mokrzycka

Pracę rozpoczęła w 1982 roku jako młodszy bibliotekarz i poznała wszystkie placówki terenowe. Do dziś uznaje to za szansę na zdobycie wspaniałej praktyki. Skupiła się na tym, by o bibliotece było „głośno" – współpracowała z lokalnymi gazetami i dbała o to, by w prasie ukazywały się artykuły o działalności biblioteki. W tym czasie odbywało się wiele spotkań autorskich, konkursów oraz coraz więcej lekcji bibliotecznych (cykliczne zajęcia oparte na zabawie z książką). Metoda okazała się na tyle skuteczna, że zajęcia takie przeprowadzano codziennie. Zakres tematów był bardzo szeroki. Ciągle szukano nowych, innowacyjnych form działania bibliotek, uzupełniających i wspierających jej podstawową rolę – upowszechnianie czytelnictwa.

1999-2000
Elżbieta Pietrzykowska

2009-2014
Marzena Styczeń

2014-2015
Magdalena Gawrych

od 2015
Łukasz Krzysztof Załęski

Spotkania autorskie

W swoich progach biblioteka gościła m.in.:

Jana Gerharda, Magdalenę Samozwaniec, Henryka Gaworskiego, Elżbietę Jackiewiczową, Andrzeja Zaniewskiego, Edmunda Niziurskiego, Monikę Warneńską, Józefa Stompora, Krystynę Siesicką, Hannę Ożogowską, Dorotę Gellner, Barbarę Gawryluk, Grzegorza Kasdepke, Joannę Papuzińską, Agnieszkę Onichimowską, Joannę Olech, Renatę Piątkowską, Bogumiła Rzucidło, Rafała Witka, Przemysława Wechterowicza, Ewę Nowacką, Krystynę Nepomucką, Bohdana Butenko, Joannę Kulmową, Martę Fox, Laurę Łącz, Beatę Ostrowicką, Elik Aimée, Bogdana Bartnikowskiego, Krzysztofa Dworczyka, Kazimierza Szymeczko, Aleksandra Nawrockiego, Ernesta Brylla, Marię Czubaszek, Mariolę Pryzwan, Barbarę Gawryluk, poetów z Litwy, Ukrainy, Austrii i Niemiec oraz wielu innych autorów lubianych zarówno przez dzieci, jak i dorosłych.

Od lewej na górze:
Spotkanie z Janem Gerhardem w 1968.
Spotkanie z Józefem Stomporem w 1973.
Spotkanie z Elżbietą Jackiewiczową w 1969.
Od lewej po środku:
Uczestnicy spotkania z Janem Gerhardem.
Wernisaż wystawy Iraidy Cwietkow. Lata 70.
Na dole:
Spotkanie z red. A Kozerą.
Archiwum Biblioteki Publicznej Miasta i Gminy Piaseczno.

Zapisano w kronikach...

Miło mi, że miałem okazję poznać Czytelników i Bibliotekarzy PiMB w Piasecznie. Dziękuję serdecznie za gościnę. Jan Gerhard, 30.05.1968

Jestem naprawdę zachwycona Klubem Książki i Prasy przy Bibliotece Miejskiej i Powiatowej z inicjatywy Ligi Kobiet czyli „Ligi Fajnych babek" (jakby powiedziała młodzież) i uroczymi i pełnymi poczucia humoru czytelnikami miasta Piaseczna, bardzo mi bliskiego z powodu miłych i uprzejmych sprzedawczyń szczególnie w sklepach z obuwiem, Magdalena Samozwaniec 21.11.1968

Z okazji przemiłego spotkania autorskiego w Klubie Ruchu, które by zapoczątkowało bliższe kontakty z autorem i „Barwami", dziękując za przemiłą atmosferę, wpisuje się Henryk Gaworski

Do przyjaciół się wraca, więc nie napiszę „żegnajcie" – napiszę, do zobaczenia.
Ewa Nowacka, 2001.

Najserdeczniej dziękuję za miłą gościnę w Piasecznie, wszystkich czytelników i całą bibliotekarską rodzinę pozdrawiam bardzo serdecznie i słonecznie. Wanda Chotomska. 19.04.1999

Kiedy autor przybywał do Piaseczna, było to nie tylko święto biblioteki, ale i całego miasta. To piękne przeżycie. Miło wspominam chwile, gdy zapraszałam pisarzy i zabierałam ich w teren, aby odwiedzili nasze małe placówki. Dla dzieci były to wyjątkowe spotkania. Gdy w ich miejscowości pojawiła się Wanda Chotomska, ze swoją prostą dziecięcą radością dziękowały za możliwość spotkania swojego ulubionego autora. 19.04.1999
Anna Mokrzycka – Dyrektor Biblioteki

Filia w Złotokłosie

1

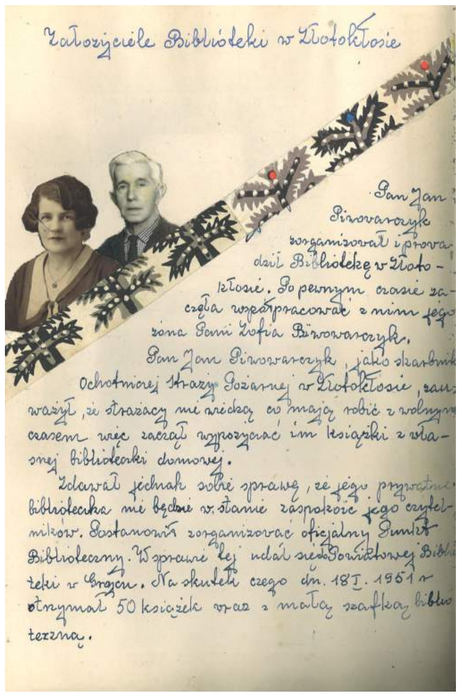

2

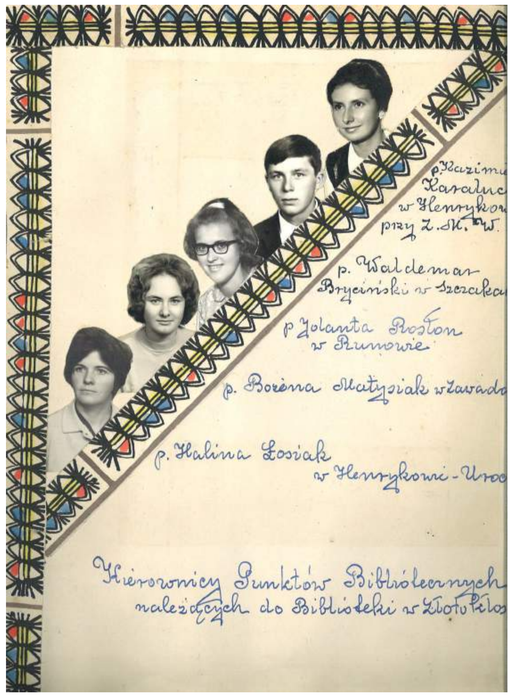

3

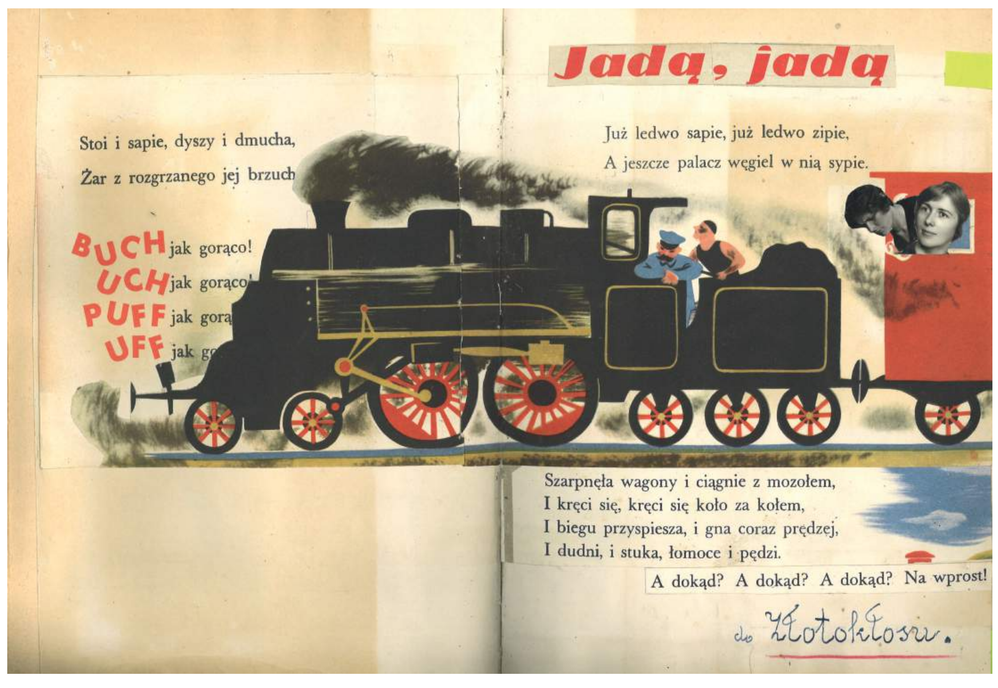

4

5

Powstanie filii w Złotokłosie ma genezę w 1951 roku, kiedy to Jan Piwowarczyk, z pomocą żony Zofii Piwowarczyk, wypożyczał książki z własnej biblioteczki swoim kolegom z Ochotniczej Straży Pożarnej. Z czasem zdał sobie sprawę, że prywatny księgozbiór nie będzie w stanie zaspokoić potrzeb jego czytelników. Dlatego też postanowił zorganizować punkt biblioteczny. Początkowo znajdował się on w mieszkaniu komendanta Ochotniczej Straży Pożarnej, a po pewnym czasie wypożyczalnię przeniesiono na werandę państwa Wierzbickich. Nadchodząca zima zmusiła jednak pana Piwowarczyka do starania się o nowy lokal. Pan Broszkowski udostępnił mu pokój o wymiarach 20 m².

Jan Piwowarczyk przy dużym wsparciu lokalnej społeczności pokonywał wszelkie trudności, aż w końcu w 1955 roku punkt biblioteczny przekształcił się w Bibliotekę Gromadzką Rady Narodowej. Prowadziła ją jego żona, Zofia. W czasie długich zimowych wieczorów, czy to słońce, czy to deszcz i śnieg, chodzili z książkami po domach i czytali strudzonym pracą ludziom fragmenty literatury pięknej, która rozbudzała najszlachetniejsze ludzkie uczucia, poruszała serca, rozbudzała uczucie do ziemi ojczystej.

W latach 1977-1981 biblioteka nie działała z powodu braku lokalu. W 1981 roku biblioteka wznowiła działalność w poczekalni stacji PKP Złotokłos. Później ze względu na konieczność remontu lokalu, księgozbiór został przeniesiony do prywatnego mieszkania Elżbiety Wojdak. Od października 1990 roku biblioteka mieści się w budynku Ochotniczej Straży Pożarnej w Złotokłosie.

Kierownicy Biblioteki w Złotokłosie:

Jan Piwowarczyk
Zofia Piwowarczyk
Karolina Wierzbicka
Maryla Strzelecka
Halina Kraszka
Elżbieta Wojdak
Ewa Kostyrka

Opisy do zdjęć:
1-3. Fragmenty Kroniki Biblioteki w Złotokłosie.
4-5. Kierownik Gromadzkiej Biblioteki Publicznej w Złotokłosie Maryla Strzelecka.

Filia w Zalesiu Górnym

W roku szkolnym 1945/1946 z inicjatywy Kamili Gruszczyńskiej, kierownika szkoły podstawowej w Zalesiu Górnym, przy szkole powstaje punkt biblioteczny. Następnie prowadzenie punktu przejmuje Ludwik Rybak, jednak przez zbyt wiele obowiązków musiał zrezygnować z tej funkcji. W 1955 roku oddał go w opiekę nowo powstałym Gromadzkim Radom Narodowym. W konsekwencji punkt biblioteczny zostaje przeniesiony do lokalu Gromadzkiej Rady Narodowej, stając się Gromadzką Biblioteką Publiczną w Zalesiu Górnym. Księgozbiór został umieszczony w łazience - pomieszczeniu w żaden sposób niepozwalającym na funkcjonowanie wypożyczalni. Po wielu namowach ówczesnego kierownika biblioteki, Eleonory Janeczek, udostępniono jej przystosowane do pracy pomieszczenie.

W 1959 roku w Zalesiu zawiązuje się „Koło Przyjaciół Biblioteki", aby zbierać fundusze na zakup książek. Nazwę wymyśliła Barbara Młodawska, ówczesny dyrektor Powiatowej i Miejskiej Biblioteki Publicznej. Fundusze ze składek starczyły na zakup kilku książek miesięcznie.

W 1973 roku znacznie poprawiają się warunki lokalowe: biblioteka pracuje w samodzielnym budynku o powierzchni 72 m2. W 1977 roku biblioteka uzyskała status gminnej. Pod jej opieką znalazło się pięć filii: Jazgarzew, Chylice, Głosków, Złotokłos, Żabieniec.

W 1983 roku został utworzony Oddział dla dzieci i zatrudniono Elżbietę Pietrzykowską. Dzięki swojej aktywnej działalności biblioteka stała się znaczącym ośrodkiem życia kulturalnego na terenie Zalesia Górnego. Od 2016 roku biblioteka działa w budynku znajdującym się przy ul. Białej Brzozy 3.

1

2

3

4

5

6

7

8

9

10

Opisy do zdjęć:
1, 2. Eleonora Janeczek w starym lokalu o pow. 7,68 m2. Fot. T. Pikulski, 1964 r.
3. Kiermasz książek w Zalesiu Górnym w 1973 r.
4. Spotkanie z Józefem Stomporem w Bibliotece w Zalesiu Górnym 10.05.1973 r.
5. Quiz o Mikołaju Kopernika w Zalesiu Górnym w 1973 r.
6. Ul. Wiekowej Sosny 4. Siedziba Biblioteki w latach 1973-2016.
7, 9. Wnętrze Biblioteki przy ul. wiekowej Sosny 4.
10. Wnętrze przestrzeni dla dzieci w nowym lokalu przy ul. Białej Brzozy 3.

Filia w Zalesiu Dolnym

Filia powstała w 1948 roku dzięki Ewie Krauze, lokalnej działaczce społecznej. W latach 1949-1950 podjęła inicjatywę budowy szkoły, która otrzymała później nazwę Szkoły Podstawowej nr 2 im. Ewy Krauze. Poświęcała wiele czasu i energii pracy społecznej. Jako wieloletnia radna pomagała szkołom, organizowała przedszkola i biblioteki. Jej życie poświęcone nauczaniu jest niepodważalnym dowodem jej pedagogicznego i organizacyjnego talentu. Miała jeszcze jeden talent, o którym wiedzieli tylko nieliczni - jej pasją była poezja. Namiętnie ją czytała i pisała własne wiersze.

Księgozbiór zalesiańskiej biblioteki pochodził wyłącznie z darów. Ofiarodawcami były osoby znane i cenione w środowisku lokalnym: Helena i Władysław Radwanowie, prof. Wacław Borowy, prof. Wanda Dąbrowska, A. Gdańska, K. Letkiewicz.

Pierwszym bibliotekarzem był J. Pągowski. W 1955 roku filia została przeniesiona do budynku przy ul. Anny Jagielonki 10. Obowiązki bibliotekarza przejęła Wiktoria Zarzycka. W maju 1970 roku kierownikiem została Danuta Orłowska, która pełniła tę funkcję przez 20 lat. Danuta Orłowska aktywnie uczestniczyła w życiu społecznym i kulturalnym Zalesia Dolnego, a jako wrażliwy i otwarty człowiek w różnorodny sposób wspierała potrzebujących pomocy ludzi, a także zwierzęta. Była autorką wierszy i piosenek o tematyce przyrodniczej, harcerskiej, patriotycznej i religijnej oraz opowiadań publikowanych w „Płomyku", „Płomyczku", „Kobiecie i Życiu", „Przyrodzie Polskiej", „Filipince" i innych czasopismach. Za swoją działalność została odznaczona medalami: Zasłużony Działacz Kultury, Zasłużony Dla Miasta Piaseczna. Napisała pięć powieści dla młodzieży: *Zielona jarzębina* (1970), *Ballada dla Anny Marii* (1974, w 1975 wydanie Braille'a), *Monika i Mariusz* (1975, w 1980 wydanie slowackie), *Sukcesy i porażki Anny Marii* (1976), *Nie śpij, bo cię okradną* (1982).

Biblioteka w Zalesiu Dolnym była zawsze ważnym punktem na mapie miejscowości. Mimo to w 1976 roku władze podjęły decyzję o likwidacji biblioteki. Jednak dzięki zdecydowanemu sprzeciwowi mieszkańców w 1978 roku zamiast likwidacji księgozbiór przeniesiono do lokalu willi *Runo* przy ul. Dębowej 5.

W 1988 roku Danuta Orłowska przeszła na emeryturę, nadal jednak pracowała w Bibliotece. W 1998 roku kierownikiem została Izabela Orłowska-Szeremietiew. W 2000 roku filia została przeniesiona do lokalu przy ul. Jałowcowej. Od października 2003 roku funkcjonuje w budynku Szkoły Podstawowej nr 2 im. Ewy Krauze przy al. Kasztanów 12.

W ostatnich latach biblioteka przeszła gruntowny remont. Nie ma już starych regałów, ale pamięć o patronce Danucie Orłowskiej trwa, o czym świadczy poświęcona jej tablica wewnątrz budynku.

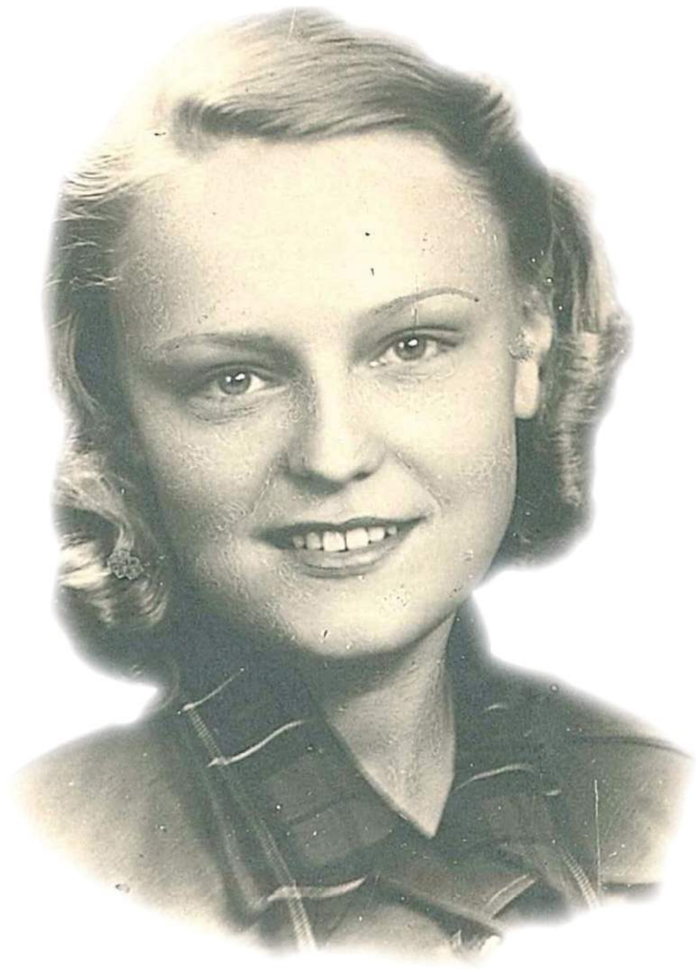

Danuta Orłowska (1928-1999)

Wnętrze biblioteki po gruntownym remoncie, wrzesień 2017.

Filie: Piaseczno-Osiedle, Chojnów, Głosków, Bogatki, Jazgarzew, Józefosław

Piaseczno-Osiedle

Filia powstała w 1970 roku. Po kolejnych przeprowadzkach Filia Piaseczno-Osiedle znajduje się w budynku komunalnym przy ulicy Szkolnej 9. W 1996 roku biblioteka przejęła księgozbiór filii w Chylicach po jej likwidacji. Jest to jedna z największych filii pod względem liczby czytelników i księgozbioru. W 1997 roku został utworzony Oddział dla dzieci i młodzieży. Było to miejsce przystosowane właśnie dla najmłodszych czytelników, w którym organizowano zabawy andrzejkowe, spotkania autorskie i z podróżnikami, spotkania z książką i tradycją, lekcje biblioteczne. Filia organizowała również konkursy plastyczne związane z tradycją, książką i bohaterami literackimi.

Chojnów

Filia w Chojnowie została stworzona w 1989 roku na bazie księgozbioru ze zlikwidowanej filii w Grochowej. Filia mieści w budynku OSP w Orzeszynie przy ul. Klonowej 12.

Głosków

Filia w Głoskowie powstała w 1953 roku i po kilku przeprowadzkach znalazła się przy ul. Parkowej 8.

Bogatki

Filię w Bogatkach utworzono w 1982 roku. Przejeła ona księgozbiór po zlikwidowanej placówce w Żabieńcu. Biblioteka mieści się w Domu Ludowym przy ul. Królewskiej 91.

Jazgarzew

Filia w Jazgarzewie powstała w 1949 roku i początkowo mieściła się w Gołkowie przy ul. Głównej 3. Funkcjonowała ona w samodzielnym lokalu o powierzchni 20 m². Pierwszym bibliotekarzem był Zenon Felczyński, następnie - od 1958 roku - placówką kierowała Janina Panicz. W tym samym roku biblioteka została przeniesiona do budynku Gromadzkiej Rady Narodowej w Jazgarzewie. Mimo iż lokal ten był zbyt mały, ciemny i zimny, działała tam do 1969 roku.

W 1964 roku zorganizowano na terenie Gromadzkiej Biblioteki Publicznej pięć punktów bibliotecznych: w Pęcherach, Grochowej, Bogatkach, Łbiskach i w Bobrowcu. W tym samym roku kierownictwo objęła Helena Samsel. W roku 1969 biblioteka przeniosła się do nowego lokalu przy ulicy Łąkowej.

W 1985 roku Renata May zastąpiła Helenę Samsel na stanowisku kierownika. W 1990 biblioteka przeniosła się do budynku Domu Strażaka w Jazgarzewie, a kierownictwo objęła Grażyna Jaros. Kolejnymi kierownikami byli: Władysław Kwiatkowski, Krystyna Jakubowska, Teresa Klimczak, zaś od 1994 roku Helena Jakóbowska. Od 2010 roku filię prowadzi Ewa Wierzbic.

Józefosław

Filia w Józefosławiu jest najmłodszą placówką Biblioteki Publicznej Miasta i Gminy Piaseczno. Powstała jesienią 2014 roku. Prowadzi szeroką działalność kulturalną: spotkania z książką, spotkania autorskie, animacje.

Spotkanie z Grzegorzem Kasdepke.

Powitanie wiosny, 1999 r.

Prezentacja w filii Piaseczno-Osiedle.

Klub Poszukiwaczy Słowa

Był rok 2005...

Klub Poszukiwaczy Słowa powstał w listopadzie 2005 roku z inicjatywy piaseczyńskiej poetki Katarzyny Siećko. To grupa skupiająca literatów z dużym dorobkiem twórczym oraz adeptów zaczynających swoją przygodę z pisaniem. Poeci i prozaicy, młodzież i dorośli spotykają się, aby wspólnie doskonalić swoje umiejętności, poddać życzliwej krytyce swoją twórczość, uzupełnić braki, czerpać z doświadczenia kolegów i koleżanek.

Pieczę nad klubem sprawuje Halina Kraszka, kierownik Oddziału dla dorosłych Biblioteki Głównej przy ul. Kościuszki 49.

Członkowie klubu: Joanna L. Chołuj, Joanna Jakubik, Magda Kaczmarczyk, Barbara Kamińska, Tadeusz Krzysztof Knyziak, Zbigniew Kurzyński, Wojciech Letki, Czesława Ochman, Marta Precht, Zbigniew Rułkowski, Ryszard Sobieszczański, Katarzyna Siećko, Zbigniew Świątek.

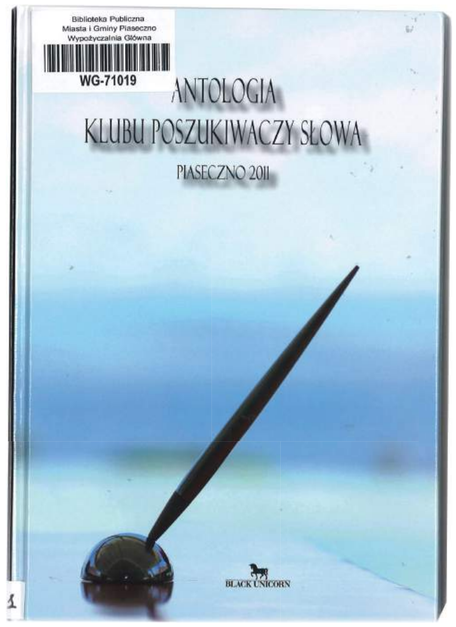

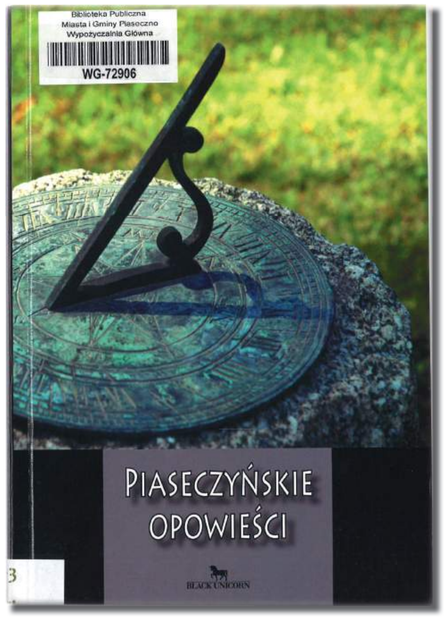

Publikacje Klubu Poszukiwaczy Słowa

Członkowie Klubu Poszukiwaczy Słowa

Biblioteka współcześnie {3:

Ambicją bibliotekarzy jest stworzenie przyjaznej przestrzeni do spotkań, tętniącej życiem, otwartej na potrzeby lokalnej społeczności. Aby zachęcić czytelników do jej odwiedzania, bibliotekarze organizują liczne konkursy, spotkania autorskie, rajdy rowerowe, lekcje biblioteczne.

Biblioteka przestaje być miejscem służącym jedynie do gromadzenia, opracowywania i udostępniania zbiorów: teraz to przestrzeń, w której wszyscy mogą rozwijać swoje zainteresowania, spełniać marzenia lub po prostu przyjść i poznać nowych ludzi. To wciąż miejsce pełne tajemnic i książek, które gotowe są zabrać w podróż do fantastycznych krain każdego, kto po nie sięgnie. Tu książka jest ważna, ale zawsze najważniejszy jest czytelnik.

Tak więc jeśli biblioteka jest, jak chce tego Borges, modelem wszechświata, staramy się uczynić z niej wszechświat na miarę człowieka, a przypominam, że biblioteka na miarę człowieka to znaczy także biblioteka radosna, zapewniająca możliwość wypicia kawy ze śmietanką, zapewniająca również to, iż para studentów usiądzie sobie po południu na kanapie i (...) cząstkę flirtu dopełni w bibliotece, biorąc z półki i odstawiając książki naukowe; a zatem biblioteka, do której chodzi się chętnie i która przeobrazi się stopniowo w wielką machinę spędzania wolnego czasu (...).

Umberto Eco, *O Bibliotece.*